

## 100 年本會補助個案統計分析

### 1. 補助人數

時間	人數	補助金額(元)	每案平均金額	備註
93/01-93/12	209	4,720,000	22,583	
94/01-94/12	289	5,156,800	17,843	
95/01-95/12	416	7,090,000	17,043	
96/01-96/12	513	7,621,000	14,855	
97/01-97/12	693	8,633,000	12,457	
98/01-98/12	803	9,205,000	11,463	
99/01-99/12	884	9,630,000	10,893	
100/01-100/12	974	10,712,782	10,998	

### 2. 性別比例

本會今年度急難救助補助個案中，男性比例為 48.71%，女性比例為 51.29%。今年度單親及特殊境遇婦女案件增加，故落入急難事實之比例亦增加。

### 3. 補助類別

今年度本會急難救助補助個案中，以「生活補助」類（59.04%）最多，其次為「醫療補助」類（28.83%）。

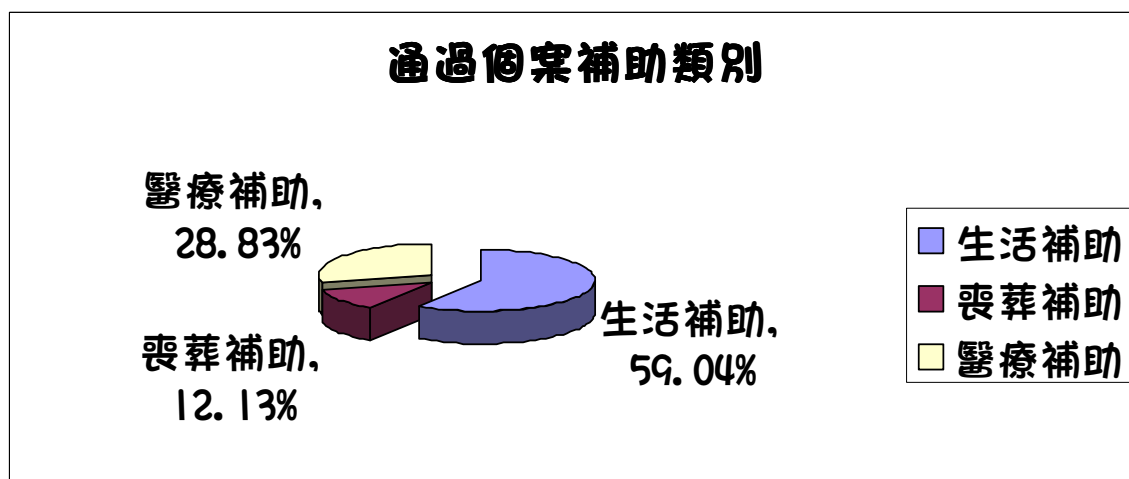

#### 4. 轉介單位類別

本會急難救助個案來源中，以「社福單位」轉介之個案最多，佔總案件量之 58%，其次為「民政單位」佔 22%，「教育單位」從去年的 10.75% 提升至今年的 16%。

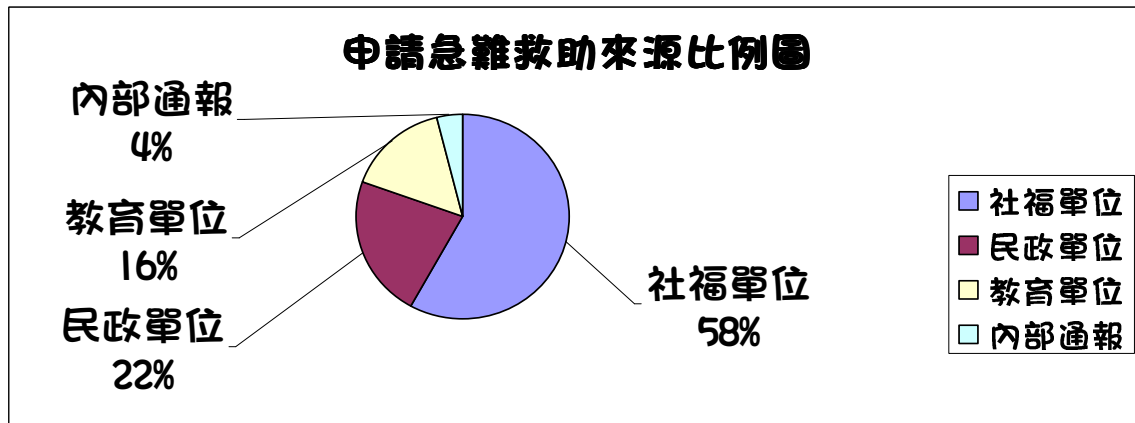

#### 5. 個案居住區域

本會急難救助個案來源中，以居住「北部」地區（35.78%）最多，其次為「南部」地區（25.27%），申請案前六名之縣市分別為：新北市 134 件，花蓮縣 110 件，高雄市 105 件，屏東縣 97 件，台北市 88 件，雲林縣 79 件。

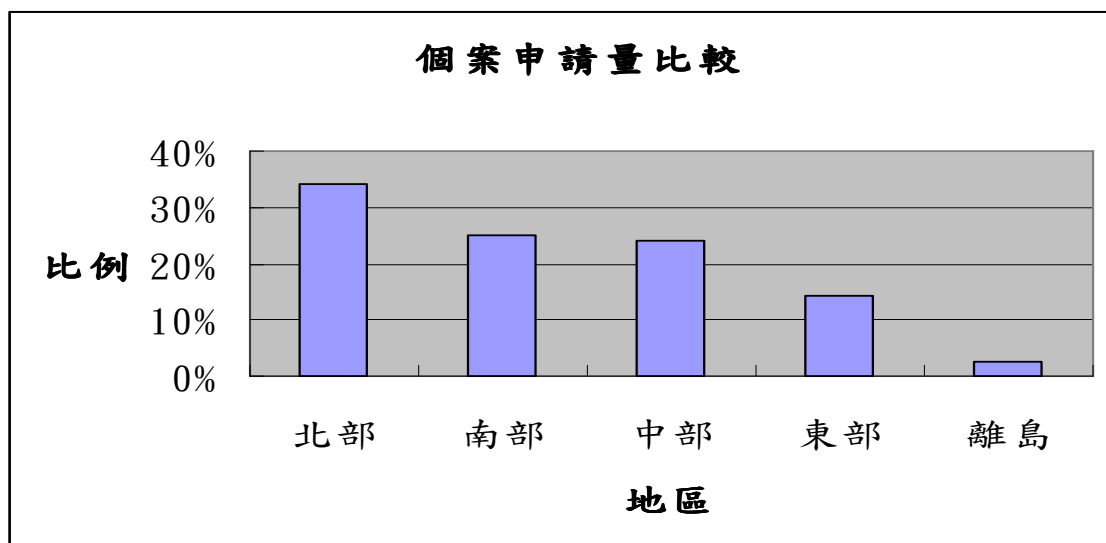

個案申請比例（依區域別）		
區域	涵蓋縣市	比例
北部	台北市、新北市、基隆市、桃園縣、新竹市、新竹縣、苗栗縣	35.78%
南部	台南市、高雄市、屏東縣	25.27%
中部	台中市、彰化縣、雲林縣、嘉義市、嘉義縣、南投縣	19.03%
東部	宜蘭縣、花蓮縣、台東縣	17.84%
離島	澎湖縣、金門、馬祖	2.08%

## 一、 專案合作

### （一）合作對象：

1. 花蓮縣私立黎明教養院辦理身心障礙者樂器募集計畫
2. 財團法人陽光社會福利基金會辦理陽光重建中心機構復健服務計畫
3. 桃園縣私立祥育啟智教養院欲籌設新建院舍工程經費
4. 財團法人台灣基督教門諾會附設花蓮縣私立善牧中心欲籌設「棕樹學園」工程經費
5. 財團法人天主教會嘉義教區附設嘉義縣私立安仁家園欲籌設安置與教養機構工程經費

### （二）成果展現：

1. 協助院內身心障礙學員藉由學習樂器及音樂提升專注力及自信心
2. 提供燒燙傷患者良好之復健環境與服務
3. 提供身心障礙者更完善之照護安置服務
4. 協助不幸少女保護安置服務
5. 收容遭受遺棄、性侵、家暴、父母雙亡或家屬無力照顧之兒童及少年，藉以提供長期性安置與教養服務，使之獲得較妥適之安置照顧。

### **(三) 企業效益：**

協助經濟弱勢之身心障礙者、燒燙傷患者、不幸少女及高風險家庭在資源缺乏的環境下能有安心生活的機會，落實回饋社會與公益精神，建立企業公益形象，增加社會大眾對集團公益的認知與肯定。

## **二、 醫療照護專戶**

1. 合作單位：花蓮慈濟醫院、花蓮門諾醫院、台北國泰醫院。
2. 服務對象：北部及花東地區發生醫療需求之經濟弱勢個人或家庭。
3. 專案內容：設立「富邦慈善急難救助醫療基金」，協助偏遠地區發生重大疾病或傷害之經濟弱勢患者能獲得適切之醫療照顧。今年補助花蓮慈濟醫院 500,000 元、花蓮門諾醫院 600,000 元貧困病患之醫療費用(台北國泰醫院截至 100 年 9 月 30 日為止基金專戶尚有餘額 216,876 元)。
4. 企業效益：企業關懷弱勢族群之觸角延伸至資源缺乏的偏遠地區，協助醫院弱勢個案或家庭獲得醫療費用的救助，建立集團公益形象與知名度，落實回饋社會與公益精神，增加社會大眾對集團公益的認知與肯定。
5. 成果展現（見下頁）：

(1) 花蓮慈濟醫院：

100 年富邦慈善基金補助對象分析「單次補助金額」：

統計時間：100/01/01-100/12/30，共 46 人次，補助金額總計 513,656 元。

單次補助金額	1,000 元以下	1,001-5,000 元	5,001-10,000 元	10,001 元以上	合計
補助人次	2 人次	17 人次	11 人次	16 人次	46 人次
百分比	4%	37%	24%	35%	100.00%

說明：

分析「單次補助金額」，人次最多的是單次補助金額 1,001~5,000 元 (17 人次、佔 37%)；其次是 10,001 元以上 (16 人次、佔 35%)。

(2) 花蓮門諾醫院：

100 年富邦慈善基金補助對象分析：

統計時間：99/10/01-100/09/30，共 2818 人次，補助金額總計 747,364 元。

單次補助金額	100 元含以下	101 至 200 元	201 至 300 元	301 至 400 元	401 元至 500 元	501 元以上	合計
補助人次	570 人次	1571 人次	318 人次	224 人次	107 人次	28 人次	2818 人次
百分比	20%	57%	11%	8%	3%	1%	100%

說明：

分析「單次補助金額」，人次最多的是單次補助金額 101 元至 200 元 (有 1571 人次，比去年少了 109 人次，佔 57%)；第二多是單次補助金額 100 元以下 (有 570 人次，比去年少了 44 人次，佔 20%)；第三多是 201 元至 300 元 (有 318 人次，比去年多了 98 人次，佔 11%)。

(3) 台北國泰醫院：

100 年富邦慈善基金補助對象分析「單次補助金額」：

統計時間：99/10/01-100/09/30，共 14 人次，補助金額總計 191,987 元。

單次 補助金額	1,000 元 以下	1,001-5,000 元	5,001-10,000 元	10,001 元 以上	合計
補助人次	0 人次	4 人次	5 人次	5 人次	14 人次
百分比	0%	28%	36%	36%	100%

說明：

分析「單次補助金額」，人次最多的是補助金額 5,001~10,000 元及 10,001 元以上（共計 10 人次，佔 72%）。